盛京時報
陰曆戊寅一月十五日
昭和十三年二月十四日
西曆一千九百卅八年
[illegible]

不伴量的制限之質的制限 以為不貢獻軍縮焉

對建艦通報・日政府回答全文

【東京十三日電】對英美法三國之建艦通報要求、日帝國政府回答文、十二日午後七時由堀內次官、對在京三國大使手交之、依賴其傳達本國政府、

【又電】日本政府對於英美法三國政府要求建艦通報之回答公文、十二日下午十時、外務省業經發表、茲誌其全文如次、

（前略）日本政府曩於倫敦海軍軍縮會議席上、為期海軍軍備、實現徹底縮小、曾提議全廢持有攻擊性能之主力艦及航空母艦、不特此也、並極力主張不隨量的制限之質的制限、非達成何等公正軍備縮小目的之所以、不幸日本政府意圖、未能經貴國政府及其他關係國政府諒解、而日本政府之根本方針、客歲敝方對於貴國關於備砲制限提案之回答中、已明顯道出、此貴方之所稔知者也、日本政府、固始終遵守不威脅不侵略之精神、毫未有何等整備威脅他國軍備之意圖、日本政府因日方關於縮小軍備之合理要望、未得其他諸國參成、於今尚無有日本加盟之公正軍縮條約現狀下、以為不隨量的制限之建艦通報、絕非何等貢獻實公正縮小軍備之所以、本是見解、對於貴國政府關於建艦通報之希望、殊難應允、憾甚憾甚、日本政府、關於建艦通報、未如政府要望以回答、致貴方推定日方建造超越一九三六年倫敦海軍條約制限之艦艇建造計畫等、認為毫不合理、至於貴國政府根據如何理由乃至風說、行使日本未加盟條約中之滑梯條項權利、日方全不關知、尤有進者、日本政府、關於今後艦艇噸數及備砲口徑問題同意何等限制時、亦有準備與貴國政府作討論之意、惟是日本政府見解、今仍堅持不隨量的制限之質的制限、非貢獻實現公正縮小軍備之所以、從而如貴方提出之協議、不得不認為非能資實現日本政府關於縮小軍縮希望者也、但日本政府關於軍縮之熱意、仍不減於他國、故關於以公正量的制限為第一議之軍備縮小協議、有隨時準備應此之意焉、

（註）對法國回答文中『而敝方對於貴國關於備砲制限提案之回答中、已明顯道出、此貴方之所稔知者也』字句、加代『邇來』兩字、

日本帝國政府聲明

【東京十三日電】日本政府、際發出對於英美法關於建艦通報通牒之回答、發表聲明如左、

日本帝國政府聲明、當茲發出將英美法三國政府關於建艦通報通諜之回答、廣將日信本所聲明中外、抑亦日本對軍縮問題根本態度、曩在倫敦軍縮會議中、屢經力倡、主張欲眞正達成公正軍縮目的、必先斷行量的縮減、此外別無他途、如祇以質的制限或建艦通報、終不能達到其目的也、反之、馴致以量的制限彌補質的不足之傾向、徒招來量的建艦競爭耳、業將必然所以、闡明於天下、而日本政府之所信、今日仍無何等可覆之理由、且日本海軍軍備整備之根本方針、屢次陳明、始終遵則不威脅不侵略之信條、即日本以足能自衛之軍備為目的、若夫整備威脅他國軍備之意圖、不特現在、將來亦不為此、此不憚明言者也、然而日本比較英美最大海軍國、則以寡少軍備、用安固國防、於尚未存在有公正妥當軍縮協定之今日、如彼應答三國要望、開示日本建艦計畫內容、終難忍受、相信任人均不吝諒解此也、環顧列國軍備趨勢、最近英國已着手共龐大之擴軍、予他國以異常威脅、美國亦將取同樣之態度、然今次之三國通牒、對日本要求開示海軍軍備內容者、蓋冀日本不應彼等要望時、則獨斷的下一斷案、謂日方在建造超越日方未加盟之條約制限艦艇云云、以假為本國擴軍之理由、是項態度、顯欠公正、對其結果之責任、不能不歸最大海軍國自負也、倘他國假此理由、更大出擴軍之舉、日方為應對計、將不得已變更建艦計畫、是日本政府所頗遺憾者也、日本對於如能實現寄與世界和平增進親善之公正海軍軍備、今時熱意、仍不劣於他國、關於以量的制限為第一義之縮小軍備協議、於茲明言、欣然準備應答、至求眞以世界和平為念之識者加以深甚考慮焉、

當發出日本回答 山本海次談稱

【東京十三日電】山本海軍次官關於當建艦通報之回答、發表如左談話、

此次對英美法三國通牒、帝國明確回答不能應求、同時闡明帝國之意見、惟該通牒之真意、毫無條約上之義務對帝國強迫建艦通報理由在乎、於實質上實行質的制限、帝國若不應求該希望時、行使一九三六年倫敦海軍條約滑梯條項、開始軍擴、對帝國轉嫁責任、帝國海軍軍備整備之根本方針、如屢次所發表一般、基於不脅威、不侵略之信條、以自衛軍備為目的、決無脅威他國之軍備意圖、然如帝國、以寡少軍備期國防安固之國家、須要自主的軍備者、亦係當然、軍備秘密性、比較大國更要共大、誰也諒解、此次通報、要求無條約上義務之帝國、海軍軍備之開示、若不應求時、如獨斷的看做日海軍建造超越渠等締結條約制限之艦艇等態度、毫無何等合理性、不得不斷定缺公正者、若他國設如此口實、強行軍擴、以脅威帝國時、日亦敢然對應之、不得不講求必要的措置、尚未可知、苟事態至此、日國民為期國防安固舉國一致、排除萬難向實行邁進者、乃信而不疑云云、

蒙疆畜產會議在張垣開幕

【張家口十二日電】蒙疆畜產會議、經滿日蒙關係當局者出席、自十一日起以三日間在張家口蒙疆聯合委員會開幕、第一日由鐵新、大蒙公司、善代表、關係各盟等民間各代表分別陳述意見、第二日聽取報告調查審查之狀況、第三日將對於生產、消費、分配各部門結合各代表之意見、討論設立會社或組合之方針、出席之人物如左、

企畫院鵜崎調查官、農林省三宅技師、滿洲國產業部坪井技正、西島技佐、輕部技師、蒙疆側、金井最高顧問、野田顧問、及各自治政府民間會社

淺野隊猛擊敵軍 砲聲壓迫錢塘江

【杭州十二日電】淺野砲兵部隊所屬堀隊、對在沙州廣積執拗抵抗之錢塘江岸附近之敵陣地、自十二日正午起、開始猛烈的砲擊、亘約二小時、加以攻擊、對敵予以大打擊、敵軍亦以迫擊砲、重機關槍、小槍應戰、砲聲殷殷、震撼錢塘江、一時頗為壯烈於此戰鬪、小田部隊田邊上等兵、山田部隊關屋上等兵、橫田一等兵、壯烈陣亡、負傷者有若干名、

杭州復興日見顯著

【又電】南渡浙桐江、有敵兵一萬、西方有四萬殘敵之杭州治安、於一個月間、大有進步、一月十五日誕生之日華佛教研究會、以『杭州復興自佛教起』之標語、每星期五在吳山佛閣苑開講佛典講座、又開日語講習會、會員最初約為百六十三名、現在突破五百人、態度眞實、專念研究佛教、又日語研究亦甚熱心、一面公設市場開設、住民於短期間內歸來者達廿萬、杭州復興、日見顯著、

岡本隊佔領黃島押收軍器奏凱歌

【青島十二日電】十二日午前五時半乘大發動機汽輪四隻、自青島出發之岡本隊、在海軍○○艦援護之下、於午前六時四十分達黃島之鹽灘庄海面、衝破曉霧、在敵前勇敢登陸、未遇任何抵抗、順利登岸立分兩隊、襲柳溝庄與窩作庄等各村落、據村民談、該島以前有公安局員六名、當青島日本紡織場被破壞之十二月中旬、該公安局員攜該島中之最新武器遁往青島未歸、以後即由島民自身維持治安、當日德戰爭時、島民已稔知日本軍規嚴肅、心地仁慈、故對日軍來島、均非常歡迎、以前曾開青島日人家屋中被掠去物品、悉藏匿於該島、故岡本隊之佔領該島、實大有寶島探險之風味、然調查結果、判明全屬謠傳云、

【青島十二日電】日陸軍岡本隊○○名、與海軍○○艦協力、於十二日午前七時、在膠州灣黃島之鹽灘庄登陸、佔領該島、沒收各村落之武器、於午後六時返還青島、

對黨軍飛機暴戾 駐華意領事嚴抗

【蚌埠十二日電】在蚌埠意大利天主教會肯尼僧正、痛憤党軍暴戾、經駐華意國領事、決定向國府提出嚴抗、該氏略談如左、

午前十時許、準備避難民晝餐時、突然党軍飛機來襲、炸彈投下、須臾我等以炸彈破片負傷云云、

【蚌埠十二日電】因党軍飛機有作為的轟炸、意大利人負傷、經調查結果、該人係意大利修道院斯蒂普里、滋廸、現年三十七歲、廸於卡撒、現年三十五歲、

蘇華締結航空條約歟

【天津十二日電】蘇聯對華援助武器、依然積極進行、據傳最近又締訂蘇華航空條約、該航空條約、擬使蘇聯與漢口間作密切航空聯絡、由蘇聯建設飛行場及其他一切附帶施設、一面積極加入飛機駕駛員及其他技術、在國境方面、除蘇聯以外絕對不許第三國航空、由於締此條約、致蘇聯今已完全以蘇華軍事合作、躍上抗日軍之正面舞台矣、

黨軍全部喪戰意 內亂抗爭不絕

老蔣信望掃地人心傾向李白

【北京十二日電】京漢路方面日軍開始進攻、党軍全線總崩潰、連遭敗北之党軍將兵、戰意大為喪失、據京漢路方面捕獲之某党軍將兵談稱、最近党軍內部實情如左、

一、為日軍擊敗時、向上官報告包圍日軍、
一、退却之報告書、必記以惡戰苦鬪、兵力不足、
三、日軍偵察兵歸還時、必報告擊退、
四、部內惟以嫁責而爭、指揮官以下神經過敏、亂爭不絕、
五、一般對國民党、共產党之實情、均有認識、且對此等指導方針之批評、亦成為常識、
六、兵士間於事變勃發當初、有抗日意識、然至最近全無、希望早日和平、又有防共之念頭、
七、甚恐日軍夜襲、日夜戰慄、
八、蔣介石對中央軍以外之雜軍、不加以援助、兵士之間大抱不平、
九、党軍以連敗、對蔣之信望掃地、有歡迎李宗仁、白崇禧之傾向、
十、雖無事變當初之虛報、然敗戰報告、多以日軍優勢為口實、

對青子設施日機加轟炸

【上海十二日電】艦隊報道部午後六時半發表、日海軍航空部隊、亘中全土從事爆炸敵軍軍事設施十二日冒惡天候、長區飛至江西省、於密雲低迷之至難的狀況、對廬山南麓鄱陽湖畔青子附近軍事設施、加以轟炸、全機無恙歸還、

奧前副總理被德拘捕

【柏林十一日電】亡命德國之奧大利前副總理溫克拉氏、十日突因違反外國滙兌之嫌、被德國官憲逮捕、據官界言、拘捕該氏不涉及任何政治意味、

本報啓事

今日為舊曆元宵節本報循例放假一天 十五日無報 十六日照常出版此佈

盛京時報社啓

本報十三日午前零時發行不再誌號外、閱戶若未接收向報差可以索要

本日一大張

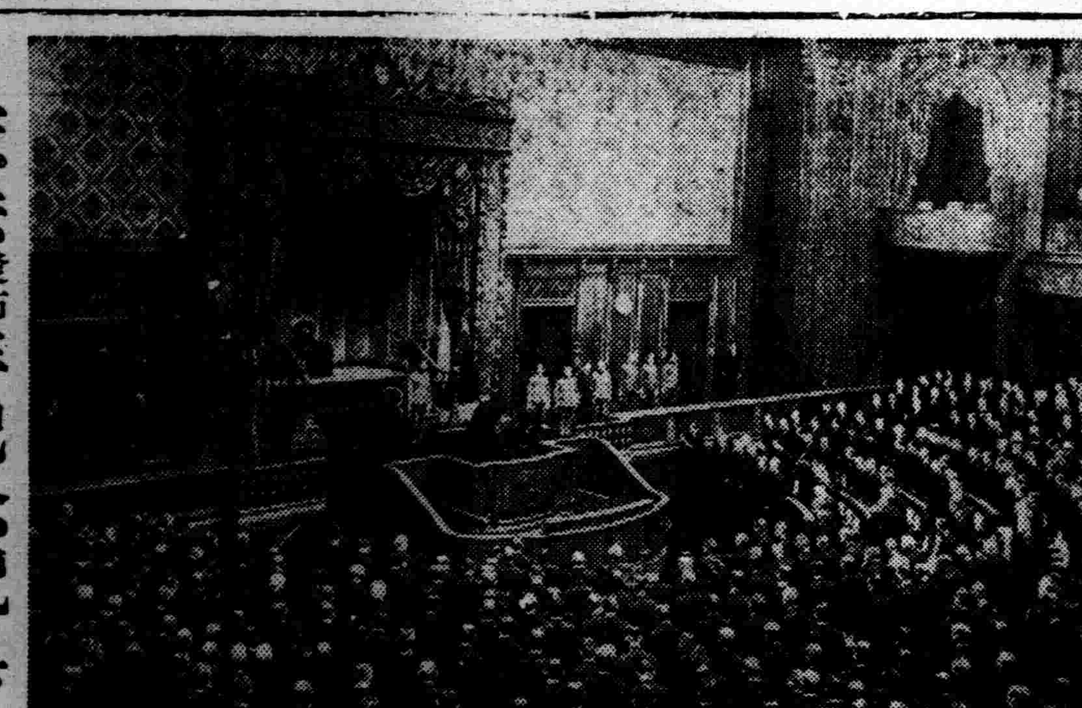

憲法發布五十年紀念祝典

日本憲法發布五十年祝賀式典、於事變下意義彌深之紀元節建國祭十一日佳辰、在戰時議會開會中之貴族院議事堂、長蒙秩父御名代宮殿下台臨、莊重舉行、（近衛首相在式典中致祝詞光景）

關於在華美權益問題 日發出對美回答文

日外務省同時發表當局談話

【東京十二日電】一月十七日、美政府關於在寧杭美國權益、經駐日大使向日政府提出備忘錄、日外務省對此、十二日午後六時懇求德曼英大使館參贊之來訪、由吉澤局長手交回答文、七時發表如左當局談、

外務當局談

曩者一月十七日美使克魯、來訪廣田外相、略謂接到在寧杭軍事行動中、有日軍藐視美國權益、又對美國旗有不穩當的行為、故基於報道美政府正式提出抗議、於是日政府除使外陸官憲調查事實外、與現地美官憲密接連絡、基於該結果擬發出對美回答、然日現地官憲、依判明事實、自美現地官憲通報該案眞相自不待言又關、尊重在華美國並第三國權益、開陳日政府措置、以表示帝國政府之誠意、日政府基於日現地官憲實地調查及日美兩日官憲之現地折衝、發出對美回答、十二日懇求德曼參事官之來訪、手交如左回答文、

回答全文——（前略）帝國政府會於種種機會聲明、尊重保護在華美國並第三國權益財產者為所堅持之根本方針、更鑑於舊臘發生之不幸事件、對現地官憲、重而發出須加切實的注意之言明、此事由十二月廿四日拙翰所詳述、仍頃者接貴翰內開再發生不詳案、不勝遺憾、當即對現地官憲、命調查結果、迄今判明情況如左、

在南京因前線部隊之移動、及掃蕩不逞分子起因當外國權益保護警備之兵力不足、取締恐有不充分、於是一月十五日、廿五日亘兩次、再發出嚴重訓令、又帝國政府就中軍最高部、熱心當該案處理、向關於個個事件、須要徹底的調查、故現地外務官憲、陸軍官憲、共同協力努力究明眞相、俟判明被害、在現地解決為之與在該地貴國官憲保持密接連絡、關於該事情、諒貴國容易想見、

關於杭州、客歲十二月廿二日、帝國軍佔領時、補給一時斷絕、陷於在現地需求糧食之苦境、然住民逃走、不得已實施徵發、然日軍於抗州入城前、關於保護第三國權益、對各部予以重指令、與入城同時、派憲兵對第三國人所有家屋貼佈告、以期保護之萬全、然當時戰況上、一部糧食之徵發、不得夜間行之、因此不認知國旗與佈告、且第三國人家屋混在華人所有家屋、更該家屋內無有所有主等事情、徵發部隊一部誤認以上等事亦或有之、加之當時華側賤民乘時混亂、肆行掠奪破壞、故確知事實、頗為困難、此事於如此狀況、假使有在抗日軍基於錯誤侵入外僑家屋之事實然此為作戰上必要之糧食徵發或搜查敗殘兵為目的經軍官憲調查結果、除徵發糧食外、不認其他事實、據貴翰中有日兵對美國旗有不穩行為等旨、若有如此事實、甚為遺憾、日側由在滬寧貴國官憲懇求具體的事之例提示、日側亦努力調查、然關於盛傳客歲十二月十三日、日兵在蕪湖由美國病院所屬華船降下美國旗擲入長江一案、調查結果、日兵無有關知者、一面於病院關係美國人側略談、由當時狀況一時想像日軍處置、仍非現認該案、關於該案、已由上海日總領事向美總領事通報、尚於其他地點、銳意愼重調查中、然迄今並無確証、日政府使各部隊徹底對美國國旗之尊重之念、以該目的向各部隊通達訓令、而期徹底、

日本政府關鑑於以上事情、於防止如此事件之再發、現考究具體的方法、即

一 日軍中央部向現地派遣高級將校、以圖謀以上屢次命令之徹底、

一 在現地主要各地、為處理外國權益事項新配置專任武官、一部已見實現之、一企圖軍、憲兵之增加配置、請閣下將以上事項、轉達貴國政府、於茲回答、並本大臣重而向閣下表示敬意

定期股東會通告

股東先生台鑒敬啓者查本公司定章定期股東會每年一次於本公司全年賬目結算後行之茲屆二十六年度決算告終定於二十七年二月十九日（即夏曆正月二十日午前十一點）在大連分公司開全體定期股東會屆期務祈蒞會是幸特此通告敬祈週知

民國廿七年一月十六日

煙台政記輪船股份有限總公司 董事會謹啓

開豐鐵路公司召開股東會公告

本公司定於康德五年二月十九日午後一時在本公司內召開第十一回定時股東總會務希各股東攜帶股票先期簽到如股東委託代表時概以股票或出具與送存公司之印鑑同一圖章之委託書為憑特此公告

峻峰湧緊要啓事

啓者為敝號柜夥傅潤璞前曾以敝號名義担任甲長事務茲因該傅潤璞已於本年二月二日退出敝號此後該傅君與敝完全脫離關係即區甲長發生一切事務亦與敝毫無關係除呈報街公所照准外恐未週知特此登報鄭重聲明

遺失丈單聲明作廢

敬啓者鄙人宋永錫領名坐落康平縣界胡家屯東孝字第五四一三號城則地十五畝二分又孝字五三四號七十一畝六分四厘丈單二張因事變遺失除呈請另發新照外俟後無論落於何人之手概作無效特此聲明

宋永錫謹啓

聲明喪失地照

張江田名買梁杜冷昌領名坐落双山縣四區新甸紅號經字七七〇號計地四十五垧大照一張於民國十九年三月間寄存在奉天大西關李佩勤家不料李家被人慘殺只剩未在家之李鏡洲一人現下亦不悉其去向但是這項地已賣給趙玉崑名下為業因此照隨同李家喪失只得登報聲明請求縣署補發新照外勿論落於何人之手概作無效

双山縣四區新甸屯 買主趙玉崑 賣主張占山 仝啓

遺失租照聲明作廢

鄙人李子臣在奉天市內小北關望碑樓西胡同八號租得市署官地皮一段南北長四丈東西寬八丈自已蓋有住房六間因不愼竟將該租照遺失今除呈報補發外合亟登報聲明勿論落在何人之手概作無效

李子臣啓

福興銀行第三期決算公告

（自康德四年七月一日至康德四年十二月三十一日）

（一）貸借對照表（康德四年十二月三十一日現在）

貸方 負債之部	
資本金	一〇〇、〇〇〇、〇〇
法定公積金	一、二〇〇、〇〇
呆帳準備金	一、二〇〇、〇〇
器具提存金	五〇〇、〇〇
定期存款	一七、三三〇、〇〇
往來存款	一六、二三八、五六
特別往來存款	一〇、九三九、七八
雜項存款	二、五二三、六七
外埠同業存款	五五二、八四
暫時存款	七六一、二六
應付未付利息	五〇一、四七
本期利益金	八、八八三、八〇
（內本期純益金）	五、〇三一、九八
合計	一六〇、六三一、三八

借方 資產之部	
未收資本	五〇、〇〇〇、〇〇
定期放款	三三、三〇〇、〇〇
往來透支	六四、九八六、一八
存放同業	二、〇〇〇、〇〇
暫記欠款	八一七、六二
營業用器具	六二三、七八
現款	八、九〇三、八〇
合計	一六〇、六三一、三八

（二）損益計算

本期總益金	一〇、四〇八、二一
本期總損金	五、三七六、二三
相抵本期純益金	五、〇三一、九八
前期滾存	三、八五一、八二
合計本期利益金	八、八八三、八〇

（三）利益金分配

法定公積金	六〇〇、〇〇
呆帳準備金	三〇〇、〇〇
董監事賞與金及交際費	六〇〇、〇〇
股東紅利金	二、〇〇〇、〇〇
滾存金	五、三八三、八〇

康德五年二月七日

本溪縣東大街 福興銀行股份有限公司啓

全滿鐵道
貨物運費大改正 決定今秋斷行

關於鐵道總局多年懸案之全滿鐵道運費改正、社國線貨物運費單一化、前經總局、會銳意研究中、近已完成其具體案、故定於十四日召開總局關係各局課長會議、以該原案爲中心、實行審議、以確立爲關於運費問題之總局之最後的方針、並向本月底舉行之滿鐵重役會議附議決定後、即由今秋輸送期實施、今次運費改正之綱領如左、

一、將從來與社線國線二元的制定之運費制度、根本的改正、將社國線共成爲同一運費、

現行社國線運費比較如左 大豆車輛辦理每一公噸

(粁程)	(社線)	(國線)
一、〇〇粁一基羅	三元二九	三元六〇
二、〇〇〃	五、八四	六、四八
三、〇〇〃	八、二〇	九、二四
四、〇〇〃	一〇、三六	一一、八八
五、〇〇〃	一二、三三	一四、四〇
一、〇〇〇〃	一九、三二	二四、三〇

二、由裡地產業開發促進之大局的見地、謀遠距離遞減率之高度化、

三、改正現行六等級制、簡易化爲車輛辦理三等級、小宗貨辦理二等級程度、

四、爲資滿洲特殊產業之發達由從來之等級品目中離開特產物、木材、石炭、原鹽其他、從新制定特殊品目運費率等、而從來極爲繁雜之國內鐵道運費、根本的成爲單一合理化、而總局所懷抱之國內鐵道一元的經營之理想於此始已完成、頗値得注目、再因右改正之結果、近距離運費中、雖有一部提高、但於全般的爲大規模之低減、而鐵道總局所拂之犧牲亦達莫大之額云、

對南新京驛 設施將整備

伴隨國都新京異常發展、關於滿鐵本線快車、除『亞細亞』號外、在南新京站停車問題、於新京市當局要求之下、鐵道總局目下正行種種研究、該站構內、非常傾斜、停車時間最低限度、必需五分鐘、因此關係、則各列車不免均因遲延七八分鐘、街實現南新京車站停車、則伴隨此事、改正時間範圍相當廣汎、故此問題早日實現、頗覺爲困難、然自爲國都發展及乘降客便利之見地、總局準備、企圖該站舍設施整備、並於今秋全滿鐵路時間改正、務使其實現云、

國軍戰歿將士 慰靈祭盛大舉行

【新京專電】爲弔慰今次事變、與皇軍協力、出勤華北戰線、名譽戰死之滿洲國靖安軍司令藤井中將、第五教導隊長朱中將以下戰歿國軍將士英靈、治安部定於十八日午後二時、在記念公會堂、十壹日午後二時、在記念公會堂、推于治安部大臣爲祭主、採用神式、盛大執行華北事變戰歿將士慰靈祭、畏蒙皇帝陛下、宸念戰歿將士赫赫武勳、欽派侍從武官前來、與祭關東軍司令部、駐滿海軍部、滿洲國政府各機關、亦各派代表參列、

協和會向市民呼號 槍後服務徹底

【新京專電】協和會爲謀新京市民槍後服務之徹底、對於市民呼號、

一、戰死者遺骨之迎送、及市民伴靈、送迎傷兵移動軍隊服務、亦市民赤誠也、

一、遺家族之御問、亦市民眞心而服務也、每月一回、必遵服順序、實行遺骨奉送迎伴靈等事云、

杜猶大佐由奉赴京

滯奉中之巴里右翼週刊報庫蘭高阿爾特派員杜猶大佐、茲視察奉天、撫順已畢、搭十二日午后四時卅分之鳩號赴新京矣、

特務股股長講習

【西安】西安縣公署奉、奉天省公署警務廳令奉、治安部令在新京開特務講習會、仰派員前往講習等因、縣當局奉令特派縣公署警務科、特務股長福井米吉、於月六日往新京治安部講習、聞講習期間爲三個星期、方能講習完竣云、

第四軍管區 一月中討匪狀況

【哈爾濱專電】於酷寒北滿、日夜討匪、爲建設明朗樂土、樹立赫赫武勳之當地第四軍管區下國軍將兵、一月中討伐效果如左、

△匪賊之損害＝斃匪一二二、斃匪首三、俘虜二六、覆滅山寨一九、人票奪還九、鹵獲小銃八七、同彈藥二二一四、手槍三七、同彈藥一二七、馬三七、

△滿軍損害＝戰死七、(將校一兵六)負傷將校一、兵一一、

大谷光暢伯 訪問植田大將

慰問滿洲友軍抵京之大谷光暢伯一行、於十二日晨九時半、訪問植田軍司令官、有所種種懇談、

(圖)即訪問軍司令官之大谷光暢伯

僞稱買米行搶 未得一文逃走

南市場警察署三經路派出所管界、六緯路門牌二號、工信昌糧米舖、執事人霍玉崗、年三十一歲、原籍河北省琛縣人、於十三日午前九時許、侵入匪人一名、僞稱買米、當櫃夥量米之際、匪人掏出手槍、威嚇索錢、斯時櫃夥韓樹萍乘隙溜出、奔赴分所報告、匪人見勢不佳、並未搶何物、而行奪門逃走、警廳方面、現在正努力偵緝中云、

六百元鉅欵被掏

商埠地十一緯路路北門牌二五〇號、晉昌洋行外交員胡國章、年三十五歲、於十二日午前十一時許、胡赴東關辦事、由大東城門外乘公衆汽車至大西邊門下車、發覺囊中所有國幣六百一十三元、不詳何時被人竊去、胡當赴一經路派出所報告、請求查找云、

法記者抵奉 感激日軍談

巴黎右翼週刊報葛蘭哥雅爾報特派員德雨上校、受杉村駐法大使之委託、赴華北戰線視察之途次、十日下午五時廿分、乘『光號』快車來奉、即入大和旅館、對於日本軍之勝利、以感激容色、語記者曰、本人今次視察遠東之目的、爲將親接觸之日本滿洲華北新情勢、歸去廸起一般法國增衆故也、最耐人尋味者、長年苦於軍閥壓政下之中國民衆、受日本良喜指導、前途如何耳、依吾所見、方今時迎黎明之中國大衆、支持新政權、正向實現樂土中國邁進不已、且廿年久別之滿洲、甫行踏入、感想奚似?曩在日本各地所見可感激之事情、軍隊自無論矣、槍後國民上下一貫、舉國一致、以及法國等雖望項背之學生自動軍事訓練、均爲日本勝利之最大原因也、比較廿年前、悉已佳良、尤其與奮勵的女性之變化、殊値驚人、於茲、本人尙希日人是正認識法國之意念、現今法國決非一任人民戰線派跳梁也、何以言之、國民百分之十爲工人、百分之十五爲資本家、其餘百分之七十五爲擁有土地之農民、是等農民、今猶標榜反共主義、故一旦東洋反共戰線盟主日本與蘇聯間、萬一有事之際、法國在廿四小時以內、或即破壞與蘇聯之不可侵條約也、與滿洲國互相承認之佛蘭哥政權的西班牙革命、四月抄以前、似可完成、大目的、本人觀察被事歸歐時、思與好友佛蘭哥將軍共歡慶也、該氏在奉三日間、予定十二日下午四時半北上、觀察新京、大連哈爾濱、十八日乘哈爾濱發亞細亞號快車赴連、廿七日自連乘天津丸赴天津、

日本國郵票類 有効期間限滿
若繼續使用以廢郵票論罰

滿鐵附屬地通信行政權、除其一部於去年十二月一日、已移讓滿洲國、惟以前由日本局所發售之日本國郵票類、依據滿日兩國間之協定以移讓後三箇月、即本月抄止爲限、仍在滿鐵沿線由郵政局作爲有效辦理者、所以由下月向國內、日本及中華之郵件、即不能使用日本郵票類矣、若是賡續而使用以爲交寄時、郵政局認作無效、照未納不足郵件之例辦理之、得由收件人徵收其加倍之資費、而收件人所遭受意外之麻煩也、現在若持有日本國郵票類之人、可速在本月中用罄之、方屬便利、如至下月尙有日本國郵票類者、若拿到在滿鐵沿線郵政局、可於該月中請求更換相等之滿洲國郵票類也

韓經濟部大臣抵連

【大連】滿洲國經濟部大臣韓雲階氏、爲時局講演、搭十二日零時半之亞細亞號來連、當下榻於大和旅館矣、

滿鐵以松岡總裁爲中心 舉行重役會議

【大連專電】滿鐵定於十三日午前十時半、在星浦總裁邸以十二日歸任之松岡總裁爲中心、大村副總裁、郡山、中西、平島、武部、佐藤各理事出席之下、開董事會議、關於滿鐵今後諸問題、有所協議、

曹縣長會議行政

【西豐】縣公署機構改革、街村新制實施、縣長曹肇元氏、月之五日上午十時、招集各於科長股長等、會議行政新制進行、以應王道國家之政治、而與國民造幸福、無負官長之職責云、

各學校籌備開課

【西安】西安縣公署敎育科長盛文光、本諸縣當局意旨、按照新學制步驟、所有縣境區村公立各學校敎師、從新委任並期人地適宜、大刷新以杜敷衍、現在距開學上課之期甚近、各學校校長教師等人員、均精神活潑、籌備一切開學事宜、敎育前途無限樂觀云、

高蹻會慶祝昇平

【西安】西安縣城內自春節以來、各商工業者、現均無歇閉業情事、街市中氣象繁興、而人民熙攘往來、非常熱鬧、加之賣兒童玩具者、羅列當前、爲獲利之營業、近來有辦理高蹻會二三夥、載歌載舞、鑼鼓喧闐、游藝於各巷、婦孺歡喜異常、洵爲昇平之慶祝云、

蒙古聯盟使節 三月中旬訪日

【新京專電】蒙古聯盟自治政府、今回以諸般政務、一切已達階段、爰藉機會、以派遣申答日本朝鮮熱誠援助之使節該使節俟準備後、大体三月十五日頃、自厚和出發、就訪日之途、

市村顧問來林視察

【林東】興安西警備軍司令部市村顧問、爲明瞭各地部隊情況起見、特於二十七日來林東視察、事先各機關齊集西門外歡迎、及下午三點於多數歡迎聲中入營、約勾留一二日、復擬去天山視察云、

新學制講習員歸省

【三江】三江省公署民生廳文教科、前以本年開學實施新學制、期使省下各縣敎職員、徹底明瞭、會派嶙文教科長、曹學務股長、貴島禮教股長、赴富錦縣講習、委派中谷視學官、篠原屬官、張屬官、赴依蘭縣講習、又派楊教育科長、赴富錦縣、監致所講習成績、與改良方法、茲已公畢、以上各員於五六七三日陸續歸省云、

法律問答

問敝家族中有甲乙丙丁四人、析居多年、甲乙丁均有子、甲一、乙四、丁四、甲乙均物故、丙於上月物故、遺子、遺妻妾及庶出女各一人、遺產甚多、於是發生承繼問題、丙有親姪九人、按年齡一二三爲乙之子、四爲甲之獨子、五爲丁子、六爲乙子、七八九均爲丁子、一至七均已成室、八九尙幼、而八有病、九愚頑、丙之未亡人復聲稱、丙有遺言、待女出嫁後、始能過子、敝以族長關係、雙方時來請爲主持、敝以不明法律之故、雙方意見不同、未敢冒然主辦、不知承繼問題、在法律上以何時即應開始、丙姪九人中以何人當選爲合格、丙未亡人聲明之遺言、是否有効、如果有効在丙女未嫁期間、丙之家產由何人保管、再遺產如何分配、其妻妾女及繼子、各應得若干?　敝人待敎

答以丙之所遺財產、盡數完全歸丙之未亡人及其女所有、關於其女出嫁與否及繼子問題、全歸丙之未亡人自主、他人不能干涉、

中央禁煙促進委員會席上
國務總理大臣訓詞

鴉片之禍、由來已久、弊害之深、實有與日具增之慽、然禁止文令、已見之百年前矣、煙禍之所以未能肅淸、積弊之所以未能剷除、自必有其理由在焉、蓋昔之禁煙云者、殆皆徒重於文令之表面、而經於毒害之事實、徒苛責於平民、而寬縱於顯貴、是以於禁煙令下、不齊與貪官污吏摩取之良機、迨於民國初元以還、軍閥等、强制良民、栽種鴉片、包庇運售、以獲厚利、或以之養兵、或以之肥已、視爲特殊收入之無上財源、每次之政變與內亂、亦恒發端於爭此不當之收入也、晚近以來、復有嗎啡海洛英等、各種毒物之輸入、因其體積甚小、携帶甚便、而取値又甚昂、貿利已甚厚、故其傳播之速、禍害之大、非鴉片所能及者、最近數年、鄰邦中國、雖亦大示、嚴行厲禁之決心、惟以國權之未能統一、交通治安之未能確立、加以不良軍閥政客之陳腐風氣、未能剷除、仍不免此張彼弛緩急無度、是以煙毒之禍水未撲滅也、我國建國之前、在軍閥跋扈之下、徒知搾取罔顧實禍、故受此害毒、殆尤甚焉、觀諸一著之統計、國民之中、百有四三、而靑壯年者、占其大半、以有用之金錢、換殺身之毒物、以健全之身體、自甘摧殘、思念及此、何勝慨歎、故於建國之初、即以斷禁煙毒爲重大國是、乃於大同元年、設鴉片委員會、專門研究、以樹立禁煙之根本方策、邇來幾經深切硏討、考之已往、慮及將來、乃決定統制政策、倘不出此毅然決然立命戒除之時、則以當時之情況而論、實等於不絕其源、而斷其流、共疏漏之弊自不免仍踏昔日之覆轍也、禁煙初步、即以整備法規爲急務、故於大同元年十一月三十日、公佈鴉片法採取癮者漸減之方策、特設救療機關、努力從事於癮者之救治、數年以來、基礎工作、業告完成、茲復順應時勢之要求定由本年、開始第二期工作、以期早獲成效、

溯自日華事變發生後之國際政局、益趨緊迫、世界各國、莫不奔命於國防之充實、軍備之强化、我國所處地位、北受赤禍之脅威、西有党軍之待釁、以單獨之立場言之、以與友邦之不可分關係言之、均不容一時之苟安也、欲圖振興國民之精神、强化國民之體位、富裕國民之經濟、獎勵國民之厚生、實以早期禁絕煙毒爲捷徑、蓋國民消費於煙毒之資財每達億萬、死於煙毒之癮者、不下萬千、如不急謀挽救、將何以對處非常時局、

政府爰受民生振興會議之建議、乃採斷禁煙毒之積極政策、當即充實禁煙之機構、增大救療之設備、所尤幸者、復得友邦政府之好意援助、於去年秋季、即由軍警機關、實施對不正業者之肅正工作、俾我禁煙政策之徹底進行、足收一貫之效、本年伊始、即由市縣接收各地之私營零賣所、改爲公營、共數已達全國十分之八九、餘者於茲二年以內、悉使之變爲公營、以期貫徹斷禁之目的、

惟禁煙一事、重關國家之經濟、民生、政治、風敎、欲求其根除淨盡、必有合理之組織、强大之機構、以網羅多數富有學識經驗才智之人士、以群策群力、共圖國策之圓滿達成、此爲設置本禁煙促進委員會之本意也、而中央委員會所負之使命、尤爲重要、舉凡禁煙政策之運用、癮者之治療、國民之敎化等、於應答政府諸問之外、並希對各關係機關、取緊密之聯絡、隨時協力、俾收事半功倍之效、國家興衰、民族强弱、皆繫於禁絕煙毒之成果以爲斷、今幸萃英俊於一堂、共圖策進禁煙之偉業、爲國盡忠、爲民造福、實利賴之、願共勉旃、

委員長之致詞

茲以委員長身分略致數詞、適承總理大臣之最懇切而深加期待之訓詞、我輩委員等益感責任之重大、誓必竊見之所及盡力之所能、效命於禁煙國策、以俾有副總理之重托、而滿足國民之期待、

總理大臣訓詞中、曾謂禁煙一事重關國家之經濟、民生、風敎、由此觀之、鴉片問題、非僅爲人道的問題而已也、實有關國政之全般、故言禁煙、自不能獨對吸食鴉片者而言也、是必由各方面着想、如關鴉片之生產收納、自必由經濟着想、如關不正行爲之取締、自必由行政警察而立論、如關癮者之矯治、則必由醫療機關與癮者之心理而着想、如斯方可免顧此失彼之患、

我國於建國之前、夙受軍閥之蹂躪、加以開化較遲與氣候之特殊、煙毒之害較他處爲尤甚、據最近調査、已入癮者計達七十餘萬、共他以之爲消遣娛樂品者、更大有人在、癮者既多、其弊害亦無微不至、我滿洲地大物博、生存條件可謂至上矣、何以農村之疲弊商業之凋零、有如是也、當建國之初、固以政治之不良、知識之未開、不知開發利用、此天然之物資、爲其要因、然其所以不能開發利用者、勿寧受煙毒之禍、有以致之耶、

我國即以禁煙爲重要國是、自不能虛具表面、必取拔本塞源辦法、故於大同元年以來、即實施專賣制度、不數年內已完成其基本工作、故自本年度始起踏、斷禁途徑、蓋以將近百萬之癮者爲對象以極端複雜之隱弊爲目標、如非由統制入手、欲期於短時間內肅淸而撲滅者、實不可能也、

我促進委員會、負有促成禁煙之使命、故我輩之努力、立即反映於國策、凡我委員幹事皆應自覺使命之重大、盡所有之智能、爲國策而奮鬪、對潛伏於地下之煙毒癮者、將如何使之浮現於表面、暗有組織之不正團體、將如何使之消滅無餘、栽種鴉片之地區、將如何使之轉換、均須我委員會所當研究者也、

今當國家多事之秋、自不容作此無益消耗、時局既屬重大、凡我國民皆有克復國難之義務、況此危局有關東亞民族之盛衰、欲求國祚之安泰、民族之復興、皆應有對時局之覺悟、

試觀友邦人士、對國民之精神之作興、消費之節儉、生產之獎勵、廢物之利用、槍後之團結、無不竭十二分之熱誠、凡屬國防之物資、軍備之器材、皆珍而貴之、以備國家之需要、我國國民視友邦臣民之如此態度、又當如何也、

總理大臣有言、我國所處之地位、實不容一刻之偷安、若嘗非常時國民之所應爲之事乎、如此則何以言消費之節儉乎、如此則何以言精神之作興乎、故相信禁煙一事、爲今日時局中之一大問題、

禁煙工作有如戰爭、今日作戰之術、非以白刃相交、短兵相見爲能事、於實兵之外、更有所謂經濟思想等戰術、禁煙一事亦然也、決非一紙空文、一時之威力所能奏效者、故於嚴格取締之外、當用經濟與思想戰法、

所謂經濟戰法、攻其身、思想戰法、乃攻其心是也、攻其身者、即對癮者加以物質之限制、使受經濟之壓迫及購入之制限、攻其心者、即對癮者加以精神上之壓迫、使受良心上之苛責、受社會上之白眼如是癮者既受物質之制限、復受精神之威壓、物心受敵、即無以自支矣、而當局更恩威並用、其肯戒除者、則予以更生之路、其無反省者、則以律科之、如是任癮者之意志如何薄弱、亦使之不得退轉、任癮者之面皮如何赤厚、亦使之無以苟安、故今之禁煙對策、當物心並進在物之方面、將如何使統制機能之靈美善、在心之方面、將如何使興奮之深刻、是爲我委員會所當執考而深審之者、進而言之、如官公吏等之禁煙、爲當面之緊要問題、對此將如何使犧牲小、而效果大、深願諸君有以善處也、

總理大臣有言、從前之禁煙政策、多重於面表、而忽於事實、徒苛於平民、而寬於顯貴、以是非特不能收效、而反與狡黠者以可乘之機會、我國之禁煙政策、自應愼重此點、首對官公職員、嚴求戒勉、蓋官吏者、爲國民之師表也、上行下效、古有名訓、執行禁煙者、官吏也、執行者、倘不能以身垂範、將何以使國民之悅服、考之從前禁煙政策之失敗、其立意未非不善也、而所以失敗者、多爲不良官吏所破壞、是以欲求禁煙之成功、必以官公職員之自肅自戒爲要圖、官公職員果自勉、一般商民、可無慮矣、

茲對禁煙政策之運用、略叙一言、其一爲救療用鴉片之收納問題、禁煙手段雖以即時停止鴉片之生產供給、爲最理想之方策、然鑑諸已往之失敗、殆屬於不可能也、蓋禁令愈嚴、而潛行運動愈趨於妙、其肅清亦至難矣、我國所以採專賣制度者、亦即爲此也、

近數年來密種鴉片之區域、已淸掃殆盡、今之指定區域、僅有熱河及興安南省而已、其面積亦使之逐次低減、然最可慮者、乃收納問題是也、茲廢止收納鴉片之包辦制度、由本年度起、直接由地方之農事合作社實施收納、以免中間者之漁利、而期防止私土之流出、

次爲公營問題、自本年度所改由市縣旗之公營、一掃從前之積弊、以貫徹斷禁之目的、然農事合作社之直接收納與市縣旗之直接公營、均始自本年、其組織之適切、共運用之功拙、大有考究之必要、次爲對不正行爲之取締問題、鴉片麻藥之密種、密輸、密賣、密吸等、爲我斷禁政策所絕對難容者、是必講以適切之取締方策、使不良之徒、無可假藉、他若敎化宣傳救療輔導等、亦屬必要問題、依敎化宣傳之力、使未染其毒者、可永保其純淸、對已成癮者、則促其早期戒除、務期造成輕視癮者之風氣、矯正依鴉片爲醫藥之習俗、盡宣傳之機巧、俾期禁煙思想之徹底、以補助警察之取締、

次爲救療問題、考癮者之入癮原因、多因依鴉片以療疾患者、故爲防止新癮者之發生與既成癮者之救治、自以充實醫療機關、爲急務中之急務、政府對公營益金限定、必用於救療方面者、即此意也、然關救療之施設、醫治之技術、總者之心理等、猶希專門家之細心研究、以上所述諸點、願由我委員會樹立最適切之根本計畫、俾收總理大臣所期待之事半功倍之效、我國之禁煙政策、將爲世界各國所注目、望我委員幹事爲人道之顯正、爲國策之實現而努力、則國家幸甚、國民幸甚、

大興公司新京分公司招考營業所練習生廣告

逕啓者本公司所屬營業所爲養成將來中堅所員起見特按左列要項招考練習生以資造就此啓

計開

一、錄取額數　正取一百三十名備取二十名

一、考試日期　康德五年二月二十日上午十時

一、考試地點　新京特別市公立四道街國民優級學校

一、考試科目　一、作文(文言與語體)二、珠算(算盤代備)三、檢查身體四、口試

一、採用資格　高級小學畢業或有同等學力者年齡在十六歲以上十九歲以下者(沙眼、肺病、傳染病者決不錄取)

一、報名手續　一、畢業證書(正本)二、像片(最近二寸免冠半身)三、親筆履歷書(用紙自報名營業所請領之)以上一併送交附近本公司營業所

一、報名地點　新京、張家灣、榆樹、下九台、農安、扶餘、伊通、雙陽、公主嶺、范家屯、懷德、楊大城、四平街、梨樹、各永衡當、八面城、大窪、遼源、三江口、通遼、洮南、洮安、泰來、開通、開魯、昌圖、鴜鷺樹各公濟當、

一、自帶物品　自來水筆、(鋼筆或鋼筆水)鉛筆、水筆、墨盒

一、報名截止　康德五年二月十二日

一、發表日期　康德五年二月廿一日在北大街永衡當門前公佈

一、待遇錄取　後一律月薪五圓

一、入號手續　正式錄取者應來公司索取保證書於三月五日以前覓具合格商保送交新京分公司逾期取消採用以備取生補充

大興公司吉林分公司招考所屬營業所練習生簡章

啓者查本公司在全滿營業所(當舖)共計二百三十餘家茲爲養成將來中堅所員計特按左列要項招考練習生以資造就此啓

計開

一、錄取額數　正取五十五名備取十名

一、考試日期　康德五年二月拾九日上午九時

一、考試地點　吉林財神廟胡同總商會內

一、考試科目　1國文—文言與書法　2算術—筆算、珠算(算盤代備)3檢查身體　4口試

一、投考資格　1學力—在滿洲公學堂及高等小學校畢業或有同等學力者　2年齡—在十六歲以上十九歲以下身體强壯者(對於沙眼肺病及其他傳染病者決不錄取)

一、報名手續　1畢業證書(正本)2小型像片(免冠二寸半身)3親筆履歷書(用紙向本公司或各地營業所索取)以上一齊送交本公司(吉林翠花胡同)或附近之本公司營業所『吉林省城』永衡當總分各櫃『外城』岔路河、延吉、琿春、敦化、蛟河、五常、山河屯、拉林、磐石、樺甸、樺皮廠、烏拉街、各永衡當、海龍、東豐、清原、朝陽鎮、山城鎮、通化、興京、柳河、『西安』、各公濟當、

一、自帶物品　自來水筆(鋼筆及鋼筆水)鉛筆、水筆、墨盒

一、報名截止日期　二月十八日上午十二時

一、發表日期　二月二十日於本公司門前榜示公佈之

一、待遇　1錄取後先在分公司所在地營業所內受短期講習然後分配各所服務入所後一律月給薪水五圓但每年定期按照個人服務成績增薪一次　2膳費、宿費一律由營業所供給

一、入號手續　正式錄取者應於三月一日以前覓具殷實商保經附近營業所調查合格後附以證明書送交本公司逾期取消採用以備取生補充之

大興公司錦州分公司招考所屬營業所練習生簡章

啓者本公司在全滿營業所(當舖)共計二百三十餘家茲爲養成將來中堅所員計特按左列要項招考練習生以資造就此啓

計開

一、錄取額數　正取五十名　備取四十名

一、考試日期　康德五年二月二十日上午十時

一、考試地點　錦州市城內察院胡同錦州省立錦州第二國民高等學校

一、考試科目　1、作文、文言與書法、2、算術、筆算、珠算(算盤代備)、3、檢查身體、4、口試

一、招考資格　在滿洲高級小學畢業或有同等之學力年齡在十六歲以上十九歲以下者(對於沙眼肺病及其他傳染病者決不錄取)

一、報名手續　1、畢業證書(正本)、2、小型像片(免冠二寸半身)3、親筆履歷書(用紙自報名營業所請領之)以上一齊送交附近之本公司營業所

一、報名地點　錦縣、北鎮、盤山、台安、黑山、彰武、連山、興城、綏中、義縣、朝陽、新立屯、石山站、田莊台、北票、各公濟當、承德、隆化、平泉、赤峰、凌源、多倫、圍場、各興濟當、

一、自帶物品　自來水筆(鋼筆及鋼筆水)鉛筆、水筆、墨盒、

一、報名截止日期　外縣限於二月十三日錦洲城內限於二月十八日

一、發表日期　除於二月二十二日在錦縣大墻胡同公濟當門前公佈外並於二月二十五日於報名地營業所公佈之

一、待遇　取錄後一律月薪五元

一、入號手續　正式錄取者應於三月十日以前覓具殷實商保經附近營業所調查合格後附以証明書送交錦州分公司逾期取消採用以備取生頂補

神皋雜俎

福昭創業紀 (196)

(儒丐 著) 『廖經世畫』

第二十三回 效兎罝孔耿來歸 抒鴻謨親臣論戰

話說明帝因爲巡撫沈棨私與滿洲結盟。也不問於國於民。是有利是有害。一概認爲是不忠不義之臣。難免不有賣國嫌疑。這樣的人。若是久在邊疆。常常與夷虜來往。朕之江山。恐怕就不保了。所以在盛怒之下。命將沈棨拏進京來。按私通外國之罪。交部嚴議。可憐沈棨。只爲不忍生靈塗炭。以不戰手段。把强敵送走。也不爲無功。無奈正觸朝廷之忌。只落得身敗名裂。死在獄裡。自此以後。益發無人敢言和議。但是那時的形勢。是怎樣呢。流寇漸漸蔓延。敵國也日益强大。師老餉絀。惟待自斃了。不言閒話。却說太宗自由宣府班師之後。於路遣歸蒙古各首長。七月初十日。過興安嶺。二十二日渡遼河。二十四日。駕還瀋陽。這次出師。雖然未把察哈爾根本解決。足見林丹汗已無能爲役。其畏逃遠避。胆氣已虛。已兆後來滅亡張本。何況藉此耀兵明邊。結盟而返。雖爲邊吏私和。不可持久。而明之虛實。由是亦可得其大概矣。以後屢屢伐明。皆由北鄙而入。亦由北邊虛弱故也。當太宗出師察部時。大陵河投降兵民。有乘隙潛逃者。雖爲數無幾。太宗亦不樂有此事。及還師。乃命額駙佟養性。與文館諸臣。宣諭大凌河歸降各官曰。『爾等被圍三月。天以與我。不忍棄之。俱携至此。給衣食。配妻室。厚加撫恤。何異孩提時父母鞠養之恩。今爾等所統屬。不過四十五人。或二三十人。有何繁多。不各加訓飭。竟任其逃亡。殆因朕出征宣府。議和而還。爾等不得歸家故如此。不知和議果成。則財幣有資。邊市無阻。國家富强。長享安樂。豈非美事。若和議不成。專圖進取。彼察哈爾已遁萬里之外。旁無窺伺。我軍分道征明。無難一舉成事。不是之思。而背叛竄遁。負朕鞠養之恩。是負天也。可各曉諭所屬。令三復思之。』

有兩個民族以上的國家。使他們融爲一體。誠意協和。眞是一件不容易的事。因爲征服和被征服的心理。一時不易泯去。自然就有恃强和負屈的事。淸代自太宗以來。無一日不進行民族協和工作。有時屈已從人。百般恩結。小小的負屈之事。雖不能免。大體上却沒有什麼顯然的差別。所以三百年來。有合和無分離。總是向同等完整一條大路上行去。如果照近代的國家思想去作。淸代也未必這樣久長。但是滿洲民族所吃的虧。也萬不至有這麼大。滿洲民族也可以說是爲功王道的犧牲品了。由這段論旨裏。就可以看出太宗主要的目的。還在議和。他常說沒有取中原的意思。或者這是眞正的本心。太宗大約願意以山海關爲界。和明議和。自要明靑出歲幣。滿洲報以人蔘貂皮東珠。各安耕獵。以享太平。這是最大希望。所以望和之心很切。冬十月。又向在寧遠的明將去書促其早決和議。都可以看出太宗的本心。不但此也。當由宣府撤兵之後。太宗關心和議。竟把當時在文館供職的儒生沈文奎、孫應時、江雲三個人。召入內廷。欵以筵宴。詢以和議之事。這三人都是明諸生。自來歸事太宗的。太宗因爲他們是儒生。所以命他們供職文館。

滑冰

(慧華)

現在天氣雖暖了一些。冰場上。仍然可以滑冰。學了多日很有經驗。在冰場上我已不能挨摔了。

想起。最初我穿上冰鞋。走上了那光滑的冰場。心裏一半是喜悅。一半存着駭怕的神情。然是好笑！那兩隻脚。一踏上冰面。好像落在綿花堆上的一般軟。身子前搖後擺的。要摔了下去。又似要翻了過來。好容易。兩隻脚能在冰上站一會兒。但那種不得勁的古楚。就好似最初習穿『寸半』高跟鞋時的不把穩。瞧別人。隨意的溜來溜去。雖然自己也一樣的穿着冰鞋。却是豎在冰上活受罪哩。

蘭姐她告訴我。要澈底的練習。最好不必推那『扶椅』滑。因爲推着扶椅。多半是存着一種怕跌的心情。而至不容易進步。但。燕平對我說。想學得快。必須豁出凍。挨得摔。否則。易落爲拖脚之溜法。（一隻脚滑）。將尤來難以成功的。觀蘭姐和燕平她們的溜冰技術。雖不見得怎樣的高出於別人。可是在我這初學者看去。却很羨慕不盡了！

一下了場。她們聯翩的溜去冰場很大。人又多。孤單單的急得我找不到帮手！又不敢溜去。除了靠靠蓆棚。或推推扶椅。自己極不願摔倒了。當笑話給人看的。然而。藉着扶椅而溜。豈是個辦法呢？

後來。蘭姐拉着我的手。引我一步一步的試着滑。頭一天雖沒有離開她的手。單獨溜兩步。但到第二天上場。由她拉着滑過兩圈。我慢慢的卸下手意外的。能溜出幾步了。在當時。眞使我有說不出的快活。這樣。除了有時脚步一急。摸了個空。兩手扶地。然而。經過三四天以後。便能够前進。或很穩當的立在冰面上。也不至於摔倒了。

在冰場上。是不乏男性的溜冰能手。有的。他們專喜愛繞着我們身邊溜？翩翩翔着各種花式。雖不免令人討厭。但有時看他們那種留法。亦很使人佩服呢！

因而。我常佇足靜觀他們前進或後退的步法。以及蹺脚兒留着花樣的姿態。諳記着。自已再一次一次的試府練習。甚至。關於溜時身體應怎樣的使力。轉灣收脚時。肩和腿成什麼樣角度。差不多全揣摩記下來。而成爲我練習的楷模。

未久。我就能跑開趟。並且還可以蹺起一隻脚。很美妙的畫着半圓圈。作着左旋右轉的花樣溜法。那眞有意思呢。

想起我這個『外行看門道』的溜冰登龍術。現在能自由自在的在冰上溜來滑去。確實是件輕快而有趣的回味。

名〃學〃輯〃要 (十二)

(吳潤華)

▲鏃疾之矢而有不行不止之時

此條與鳥影不動之理。大致相同。飛鳥有一部分之經過。即有一部分之遺影。前影隨進。後影隨留。以述者觀之。是行也。以留者觀之是止也。鏃矢之發射。正復類此。如矢射百步。而需時一秒。則於一秒之時間內。有一剎那之經過。即有一剎那之停留。有一剎那之停留。即有一剎那之不行也。然而後一剎那停留。前一剎那又進。是有一剎那之前進。即有一剎那之不止也。故以已往之時間論之。則一剎那 一剎那 一剎那之停留。以未來之時間論之。則一剎那 一剎那 一剎那。連續前進。所以謂之不行不止也。

▲狗非犬

墨子經說下云。『狗。犬也。而殺狗非殺犬也』。蓋狗爲犬之個相。犬爲狗之共相。所以殺 狗非殺犬者。乃是殺犬中之一個狗。並非殺盡所有之犬也。如盜人也。殺盜非殺人也。亦是此類。故狗非犬者。因狗爲犬中之一分子。犬能括盡個相之狗。狗不能代表共相之犬也。

微波

(蕭菱)

戀愛與誘惑有什麼不同。男性歡喜對方的某一點。當然是戀愛或誘惑的動機。但戀愛的唯一目標。是在於使對方被自己佔有。而願付被佔有的一切代價。至於誘惑。却是想以最低的代價使對方被自己佔有。——菊池寬

我在結婚以前的時代。每每念到這句語錄。我就想假如男子以結婚的最高代價去佔有他的所愛。而對方是否也應最低的代價——誘惑去佔有他呢？因爲女子除去了精神外有什麼呢？如果愛情眞要這麼單純而應用起來又這麼繁雜的話。戀愛該是如何脆弱的東西啊。

自己 結了婚了。在 密月期間。我想到對愛情的責任。我曾經費了很長的時間思想過。比如我以爲自己既想愛他。就得以愛情去報答戀愛。我曾經想。我爲盡對愛情的義務我究竟能够給予他一點什麼？我不會故意給自己造機會。提高自己的評價。以作眩惑手段而作有計畫的欺騙的那種戀愛。上不正當的手段。爲此我會經這們的想過。太少的時間。

在一個足能使人臉紅溫柔旖旎的季節。我和他爲了對愛情的責任。我們結婚了。他有一副强健剛毅的體格。淵博的學問。收入很富足的職業。……給我的對結婚後的生活印象都很合乎理想。而且。家庭中只我和他兩 個人。爲了 生活簡單。時常沒有特殊問題發生。逢日兩人都對各人個性有相當瞭解。即有問題也會在極少的時間中得到使兩人都很滿足的結果。結婚後的第一日我們想到對良人的責任。我想到合作生活的習慣。我得爲自己的習尙。使其有相當轉變。極力避免固執。以減少兩人間的衝突。爲此我會經首先問過他對於窗幕。坐墊。晨衣。寢室內一切的裝飾。凡此。我以爲『顏色』。這問題適足表示一個人的生活思想的高尙與拙劣。我徵求到他的意見的時候。他說黃色的太莊嚴。年靑人生活太嚴肅了會減低樂趣的。紅色太平凡又過於艶麗。反而給人的印象太浪漫。白色的吧。樸素。雅潔。整齊。不好嗎？我自然也很以爲對的。於是。我們室內的裝飾。如非與陳列有色調不和諧的地方。大多數的都取白色。結果兩人生活在這整潔。的環境內的確是生活得很快樂的。

詠松客詩

(鶴齡)

吟壇妙手宰官身。松客詩由大報陳。直是參軍流俊逸。豈惟開府吐淸新。東風御柳韓同調。疎雨梧桐孟等倫。爭羨循良題詠好。籠紗偷也學騷人。

詩聲合與政聲傳。兩袖淸風詩百篇。瘦裡島將同作佛。醉中李欲並稱仙。紅休擬詠尙書杏。青漫說題學士蓮。自古蘇黃嘗比美。而今再世有庭堅。

黑海航程

映畫脚本 裕振民著 26

音響 / 場面 / 對話 / 撮影

場面：人一同往前走着說、孫毅 要着嬌說。
對話：笑是笑。今天你不妨直接同桂雲談談。日新 大哥。你再要提桂雲和我的事。我馬上就回去。好！好！不提！不提！
撮影：大寫 大寫

嘆聲

場面：日新 捧着笑臉說。二人正走之間。一條胡同口上。躺着一個路倒。有二三個人在那裡瞧着。孫毅 拉着日新說。日新 信步隨着走去。可是嘴裡說。日新 上前一看。打了個嚙聲。孫毅 轉過臉來。指着日新問他。日新 又嘆惜着說。孫毅 緊緊的問。日新 推着孫毅一面走一面說。
對話：大哥！看看！瞧什麼！路倒。那一天不有幾位呀！嘖！……你沒非認識他不成嗎？不但…認識他…當初桂雲還在他那教過小孩子呢。他從前是做什麼的？他姓雷。從前是熱河興業銀行的總辦。事變前事給湯二虎運煙。事變後他自己私運。
撮影：全身 全身 全景 半身 半身

明論社詩來稿

春山 (富如石)

律轉陽回草木柔。青山不改舊風流。嵐光雲束三春笑。石骨煙銷六代愁。林外泉聲傳古寺。峰前淑氣滿層樓。携筇饒有登臨興。一片生機在上頭。

春水

野水方生又一年。綠波依舊滿前川。人來渡口疑無路。客坐船頭欲上天。艷瀨先知雛鴨暖。菰蒲驚起狎鷗眠。問津怕有漁郎到。浪泛桃花夕照邊。

春鳥

託迹山林亦夙因。翛然偏與世爲鄰。心防羅網終非晚。志在翩翔恰是春。本借東風雄顧盼。自來秋水太精神。鶯儔燕侶全消歇。到底于飛不染塵。

春花

姹紫嫣紅久擅場。春來依舊鬪新粧。常留素影栽山約。願借濃陰護海棠。好雨難逢三月暮。東風送到一枝香。美人芳草多餘恨。終古啼鴉繞綠楊。

春山 (周永謨)

睡餘一笑忽逢春。遠近高低色轉新。仁者見仁仁者壽。豈非淸淨萬年身。

春水

綠波染出鴨頭春。點綴漁家景物新。買醉歸來齊唱晚。豈非放浪自由身。

春鳥

秋冬鳴罷又鳴春。出谷遷喬羽翼新。心慧耳聰能報主。豈非變相宰官身。

春花

小園乍見一枝春。夏歷年來便覺新。紅紫百般相繼至。豈非逼我苦吟身。

九星日鑑

二月十四日 舊正月十五日 月曜 丁丑 先負 閉 危 宿

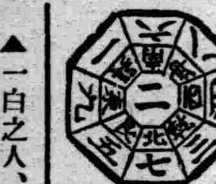

▲一白之人、君如退 空想時、定遠於實利、南北西吉▲二黑之人、宜以靜 心節約爲旨、力守從前事業、東南北吉▲三碧之人、謙遜自重時、逢凶化吉、遇災成福、西東壬吉▲四綠之人、隱忍靜待時運開通、則安全矣、巽乾壬吉▲五黃之人、勿入邪途、眞向本業進行、安全、東南北吉▲六白之人、投機事業、失敗、文學事業、成功、大吉之日、巽壬庚吉▲七赤之人、今日始創之事業、將永久繁榮、巽壬庚吉▲八白之人、此日效果不抵勞力、凡事均宜和睦注意、東南北吉▲九紫之人、前此所苦之事、今始成就、乾乙丙吉

二月十四日(星期一) 廣播放送節目 新京放送局

元宵節特輯

前八、三〇 國歌
九、〇〇 聖典講義(奉天) 約翰福音的解釋 奉天基督教會牧師 劉國華
一〇、〇〇 趣味講話 戲
後一、三〇 新聞
一、四〇 箏曲(奉天) 一、楊 季喜二、醉翁撈月 三、鴻 雁飛 四、步步高 和合曾
一一、五九 時報 呂鶴堂
〇、〇一 歌舞曲—唱片—
〇、三〇 演藝(大連) —唱片— 大鼓 三堂會審 唱蔣銀 花 桂子 韓寶廷 南胡范 榮貴
五、三〇 新聞 樂園
五、四〇 兒童時間 兒童科學常識(一八)「汽車的構造原理」王毓新
六、〇〇 蓄劇—唱片—
七、〇〇 新聞
七、二〇 俄國語時間 (哈爾濱)
七、三〇 滿洲、華北交換放送(大連)爲保持東亞和平日滿華防共 奉天日報政治部長 趙恩忱
七、五〇 演藝(大連) 舞臺中繼
八、三〇 舞臺中繼(哈爾濱)—由哈爾濱華樂舞臺中繼— 陳豔芳 外
九、二九 時報
九、三一 新聞
一〇、〇〇 舞臺中繼(哈爾濱)—由哈爾濱華樂舞臺中繼— 李盛孫 外

象棋消遣

第一百四十二局 三步困死

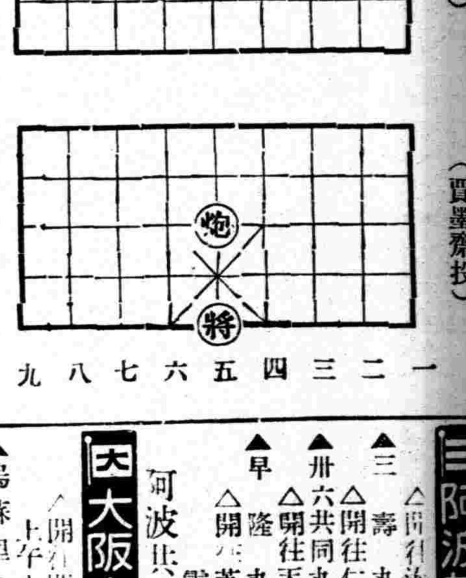

希望讀者·研究示教 (賈墨齋投)

着法明日披露(將先勝)

昨日『單刀赴會』着法如下

馬五進四(去車) 炮九平六 馬四退二 炮六進一 馬二進三 炮六退一 馬三退四 炮六進一 馬四進六 (將勝)

▲濟通丸 △開往大神 二月十五日
▲山西丸 △基隆高雄行 二月十四日
▲河南丸 △新潟伏木敦賀行 二月十六日
▲奉天丸 △開往上海 二月十五日
上海航路上午十一時開船改爲正午 台灣航路下午四時開始改爲同五時
船票發售處 日本國際觀光局奉天支局 大和旅館出張所 芝罘威海衛淸津雄基
同城內分所
日電三—四六一一

阿波共同汽船 大連出帆

▲三壽丸 △開往錦州 二月十四日
▲卅六共同丸 △開往仁川 二月十四日
▲早隆丸 △開往芝罘 二月十六日
電話二—五〇〇一 阿波共同汽船會社

大阪商船 大連出帆

▲烏蘇里丸 △開往門司神戶大阪 上午十一時開 二月十七日
▲烏拉爾丸 二月十七日
▲黑龍丸 △開往基隆高雄(不載客) 每月三回 二月十九日
△開往天津(不載客) 每回七日
▲貴洲丸 △開往、三、鹿、那 每月十八日
船票發售處 滿鐵沿綫各站及各埠日本國際觀光局
車站連運票(往復票火車票減二成輪船減一成(通用期限兩個月大連門司神戶間船價往復票價二減成通用期限三個月
△專屬貨物代辦處 各地國際運輸株式會社
大阪商船株式會社 大連支店 奉天事務所

利尿止痛 淸濁滅淋

淋

【主治】 急性慢性淋病 淋病性副睾丸炎 淋病性膀胱炎 婦人淋病

武田牌 伊斯拉文 (イスラビン)

內服糖衣片

本劑爲黃色素之內服糖衣片劑、有深遠性之殺菌作用、能直搗淋菌巢穴而滅淋淸濁、故如用於淋病、不論急性慢性、俱奏特效。

病

各大藥房均有經售

詳細仿單函索即寄

株式會社 武田長兵衛商店 總行 日本大阪市東區道修町 支店 奉天市春日町十三番地

87—603(O)

社業擴張招聘社員

一、內勤社員一名、外勤員若干名、
一、經驗豐富者、特別優待、
一、年齡二十五歲以上有教養之勤勉者、
一、要確實保証人兩名、
希望者每日上午携親筆履歷書來社接洽可也

滿洲生命奉天支部 奉天浪速通三十二番地 電話(二)三九八二番

介紹燒酒新式錫鍋

雙城縣德記工廠創造之燒酒新式錫鍋業經敝號等購用確知具有增酒量加酒漿省燃料節時間之四大特色特爲介紹以廣利源

范家屯福源增 通遼東泰隆 金州忠興福 仝啓

鳴謝安平保險公司賠欵翔實

啓者鄙處所有吉林市大馬路之房產不幸失愼事前已在安平公司投保火險捌萬圓肇事後經該公司查勘屬實當照實在損失國幣伍萬參千圓如數賠償足見該公司資本雄厚信用卓著領欵之餘特此登報鳴謝

居易堂謹啓

招租

玆有奉天大西邊門外大街六經路南口路角太古公司所居之房出租四大玻璃窗面向大街正合公司商舖之用自康德五年一月底起如有租者請至 奉天大西邊門外大街六經路南口德商實利公司接洽可也

本房主人謹啓

標題

新京天和黑鉛合名會社委託奉天大興鉛粉公司爲總代理販賣所啓事

逕啓者新京天和黑鉛合名會社關於煙筒山本礦出產黑鉛原料成色甚佳久得各國讚許玆爲營業整齊起見滿系各人購買時仝部委託奉天大興鉛粉公司爲總代理販賣所但不准再委其他人除双方簽訂契約各守條件外理合登報聲明

委託人新京天和黑鉛合名會社 經理人 中島縣 榎本富太郎 董 靜齋 仝啓
受託人奉天大興鉛粉公司 經理人 馮 榮九 啓

收買電業股票臨時股欵領收證

以後應交各期之欵與賣主無關均歸買主交納如賣領收證時請將委任狀附帶於將所買各種股票列下

電業股票臨時股欵領收證 商工銀行 紡紗廠 商業銀行 肇新窰業 電信電話 惠臨火柴 洋灰股票 開豐鐵路

奉天小西關上頭路南三奉號 電話(二)三五二六號

軍警學界用 肩章 帽章 徽章 刺繡品一切

永大洋行

奉天城內小南門裡中原商場內 各界諸士直接函索即知敝行交易公平焉 電話四一一三六六 四一一二七七番

長嶺縣福厚湧對衆股東緊要聲明

逕啓者前因本號外債催索甚緊不容再緩曾分函並登報催請業股東於康德五年一月二十五日以前指示辦法詎屆期杳無消息本經理爲淸理外債以卸責任計不得不將本號所有現存貨物舖墊全部動產及不動產評價統盤讓渡於債權人作抵債之方法査本號所有負債(即原股本以及欠外貨欵本利幷來往等項)共爲貳拾八萬壹仟九百貳十七圓七角五分而本號所有資產(即現存舖墊貨物全部動產及不動產)共計爲拾六萬零五百零貳圓壹角七分核計共虧累拾二萬壹仟四百貳拾五圓五角八分除股本拾萬零參仟六百圓賠淨外如以產抵債尙虧壹萬七仟八百貳拾五圓五角八分之數亦即祇得請求各債權人等分攤讓免作爲兩淸以上辦法本經理未便擅專除分函各股東報告外並登報限於康德五年二月二十日以前如各股東仍無具體償債辦法即認爲默示同意特此聲明

長嶺縣福厚湧經理 單文斌 徐心一 謹啓

康德五年二月一日

小西關電車路
亞洲影院
電話二•三七九一號

明星公司出品有聲歌唱片
下期放映
海棠紅
白玉霜 王獻齋 主演

演期 十三日 十四日 十五日 連演三天

主演 袁美雲 王引 秦桐

首次到奉新片本院當然獨得首演

●願天下多情人……一掬同情之淚●
●希天下青年人……一舉跳出情網●

花開花落

藝華公司最新優秀對白巨片

本片爲袁美雲獻身銀幕以來最得意傑作片中主唱 玉堂春

奉天 打字專門學校免費招生
改稱奉天打字專門養成所
爲紀念新學制 且應各新機關採用打字技術員之需
一免費添招女生四十名
本校 課程完善 教授認眞 機器齊備 荐職者多
優待外縣學生隨到隨收
詳細章函索附郵票二分即寄
校址 奉天市大南關柴草市路東

英語教授
由西人加斯達氏擔任功課
日班：自上午八時至下午二時之間
夜班：自下午五時至晚九時之間
外有打字一科
奉天日站浪速通淀町北頭十一番

新京中央日語學院招生
科別 高級科 中級科 初級科
額數 高級六十名中級六十名初級一百二十名 每級插班生二十名
報名 自一月十七日起至二月十二日止
考試 二月十二日(外埠學生有證書者免試)
校址 新京二道河子安樂大馬路
另有詳章函索附郵票二分

底利金融
土地、家屋担保金融仲介各種礦石高價置入
測量科 照像科 各一個月速成
滿洲測量學校
奉天小西邊門裏斗母宮 電二一三〇〇五番

募集會員
啓者新會員講習(法政文商)舊會員東渡同限二月一日報名二十五日截止仰新舊會員有志講習或升學者勿失良機此啓
早稻田同攻會奉天第二支部講習所
奉天市大西關大什字街南興化街三號 啓

北市場十六緯路二
雲閣電影院
電話(二)二一二一
正月十四日 十五日 十六日
元宵節 敬選
女財神
藝華公司別開生面的傑作
主演者 蘭根 關宏達 馬陋芬 客串 潘湍
全部有聲對白
同時合演 日本滑稽漫畫 西洋中歐名勝

天光電影院
演期 十二日 十三日 十四日
鄔麗珠(主演)
秘密女探
全部有聲對白偵探巨片
時間 自午前十時起至午後十一時止
樓上……一律四角
樓下……一律三角

東安電影院
電話2.3542
二月十二日 十三日 十四日 十五日 公演
新華公司榮譽出品
拔群出衆影壇名片
主演 王人美 梅熹 王次龍
長恨歌
全部對白歌唱有聲鉅片
時間：每日午前十一時至晚十一時循環開演

光陸
CAPITOL THEATRE
二月十三日 十四日 十五日
觀客福音
森永糖菓公司年始酬謝起見在本院購票入場者每位無料贈送抽彩景品
新正幸運 彩品
彩彩不空
頭彩 森永優良餅乾一盒 二張
二彩 森永花盒送禮餅乾一盒 五張
三彩 森永牛奶糖大盒一盒 三〇〇張
四彩 森永牛奶糖小盒一盒 二〇〇張
等外 森永小盒糖一盒 全部
重新換新版影片到
票價照常
緊張處 增加你的常識
喜劇處 催動你的心靈
女兒經
明星偉大出品
胡蝶 主演
加映 菓子大王

奉天電報學校招生
資格 本科(中學卒業者)豫科(高小卒業者)
開學 即日起至康德五年二月十四日止
額數 各科兩級每級五十名
待遇 卒業介紹滿洲國內各鐵路局車站充任電報員
食宿 本校備有膳食及宿舍
校址 奉天大南邊門裡
附有詳細簡章索閱附四分郵票便寄

本報廣告事務
請通(二)二一〇二一番

奉天 協和日語學院招生
【原名奉天市公署協和日語學院】
級別 高級部 限初中畢業 初級部 限高小畢業 補習科
學額 高級部二級各二十名 初級部二級各二十名 補習科一級十名
報名 自即日起至月底止
考試 隨到隨試
宿舍 本校爲遠道學生便利計備有宿舍
校址 奉天市工業區五馬路南三街
備有詳細簡章函索附郵票四分即寄

新式簿記招通信學員
人非有專門學術不易在社會上立足欲學急於需要之專門學術又因維持現在的環境和職務而又不能離身惟有投入本會函授部學得新式簿記爲最好良機因爲通信教授第一不拘時間第二不曠正業詳細章程請附郵票四分寄交新京中央郵政局私書函箱第八四號本會收即寄（通信時務將回信地址詳細寫明）
駐京大連銀行簿記講習會函授部啓

森永餅乾
榮養充分 人々愛用
包裝華美 內容新奇
品種多多 樣樣具備
贈送新物 双方歡喜

久咳足以致命！
兜安氏 補肺聖藥 止咳藥片
久咳成癆人所共知宜早服兜安氏補肺聖葯或止咳葯片以其能止咳消痰最宜用於治療傷風咳嗽及氣管炎等症•
上海江西路四八九號兜安氏西藥公司啟

各大藥房均有出售

調味精紛家家必備之
味之素

調理月經 保健女性

婦科良藥
婀闊好萌
オバホルモン

【主治範圍】
(一)結婚期之神經衰弱、月經不順、月經稀少、子宮發育不全、月經痛等。
(二)閉經期之頭痛、腰痛、眩暈下腹痛、心悸亢進、逆上、四肢冷感、耳鳴、失眠等。
(三)乳汁分泌不足或減退、常習流產、妊娠惡阻。
(四)不姙症、不感症。

各大藥房均有經售

【用法】片劑每次一至二片、一日三次。粉劑每次半瓦一瓦、亦一日三次。注射每日或隔日一次、一般皮下注射。

【包裝】
片劑(百單位) 50片 100片
片劑(五百單位) 20片 50片 100片 300片
粉劑(千單位) 10瓦 25瓦 100瓦
注射(百單位) 5管 10管 50管
注射(五百單位) 5管 10管 50管

株式會社 武田長兵衛商店
總行 日本大阪市東區道修町
支店 奉天市春日町十三番地

57—562(O)